



# A Semana Econômica

Publicação Observatório Findes | Nº 245 – Período 03/11 a 10/11/2025

• Na terça-feira (04), foram consultados os dados relacionados ao mercado de crédito regional, divulgados pelo Banco Central do Brasil (BCB). O saldo da carteira de crédito no Espírito Santo alcançou R\$ 115,4 bilhões em setembro de 2025, com elevação de 12,4% frente a setembro de 2024. Esse desempenho foi influenciado pelos aumentos de 15,0% na carteira de crédito destinado a pessoas físicas e de 8,8% no crédito destinado às pessoas jurídicas. A taxa de inadimplência total das operações de crédito no Espírito Santo chegou a 3,4% em setembro de 2025, patamar acima da taxa registrada no mesmo mês do ano anterior (2,7%).

• Na terça-feira (04), o IBGE divulgou os resultados da Pesquisa Industrial Mensal (PIM-PF) para o Brasil, referentes a setembro de 2025. A produção industrial cresceu 2,0% em relação a setembro de 2024. Esse resultado foi influenciado pelas altas de 5,2% na indústria extrativa e de 1,5% na transformação. Na passagem de agosto para setembro, a indústria nacional recuou 0,4% na série com ajuste sazonal. No acumulado do ano até setembro, a indústria avançou 1,0% em relação ao mesmo período do ano passado.

• Na quarta-feira (05), o Comitê de Política Monetária (Copom) decidiu manter a taxa de juros brasileira, a taxa Selic, em 15,0% ao ano (a.a.). O Comitê avaliou que manter a taxa de juros no nível atual por um período prolongado é suficiente para garantir a convergência da inflação à meta de 3,0%. O Copom destacou também que o cenário externo ainda se mantém desafiador e, no âmbito doméstico, observou que o mercado de trabalho continua a apresentar dinamismo, mas concluiu que há uma moderação no crescimento da economia brasileira.

**Taxa de inadimplência das operações de crédito - Espírito Santo, em %**

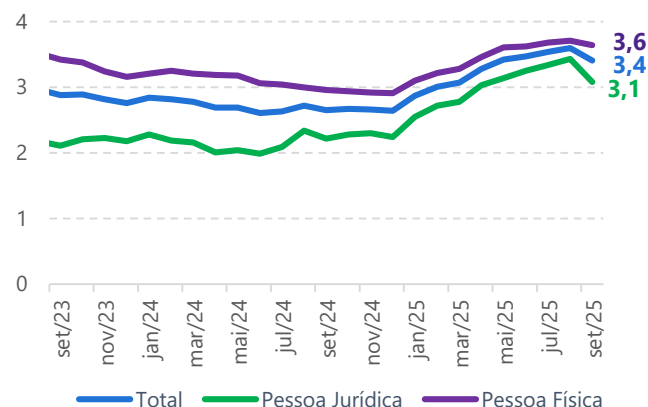

Fonte: BCB | Elaboração: Observatório Findes.

**Variação (%) da produção industrial do Brasil – mês contra o mesmo mês do ano anterior**

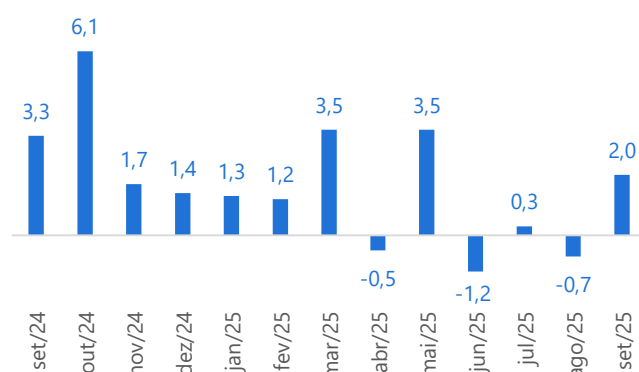

Fonte: IBGE | Elaboração: Observatório Findes.

**Meta da taxa Selic – Variação ao ano (%)**

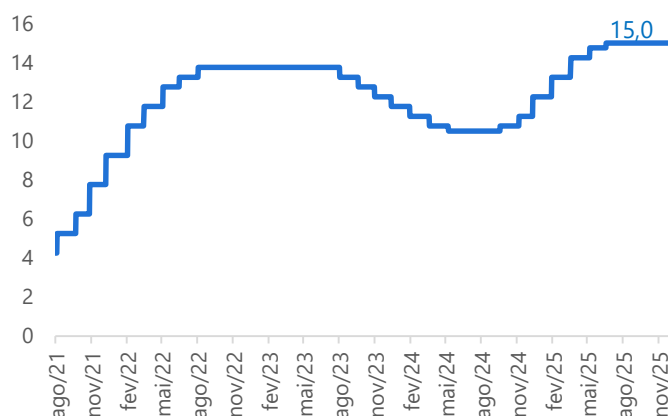

Fonte: BCB | Elaboração: Observatório Findes.



# A Semana Econômica

Publicação Observatório Findes | Nº 245 – Período 03/11 a 10/11/2025

- Na quinta-feira (06), o Ministério do Desenvolvimento, Indústria, Comércio e Serviços (Mdic) divulgou os dados referentes às exportações e importações de outubro de 2025. No mês, as exportações do Espírito Santo somaram US\$ 1,1 bilhão, uma alta de 17,9% em relação a outubro de 2024. As importações totalizaram US\$ 1,3 bilhão no mês, um aumento de 5,3% na comparação interanual. No acumulado do ano até outubro, as exportações chegaram a US\$ 8,6 bilhões, uma queda de 3,9% em relação ao mesmo período do ano passado, ao passo que as importações atingiram US\$ 11,4 bilhões, um recuo de 5,6% no período.

- Também na quinta-feira (06), o Instituto Brasileiro de Estatística e Geografia (IBGE) divulgou os dados do PIB do Brasil referentes ao ano de 2023. O PIB totalizou R\$ 10,9 trilhões, um crescimento de 3,2% ante 2022. Pela ótica da produção, a agropecuária registrou uma expansão de 16,3%, seguida pelos serviços e indústria que ampliaram 2,8% e 1,7%, respectivamente. Pela ótica da demanda, o consumo das famílias avançou 3,2%, e o consumo do governo subiu 3,8%. A Formação Bruta de Capital Fixo reduziu 3,0%. As exportações elevaram 8,9% e as importações caíram 1,2% em comparação com o ano de 2022.

- Na sexta-feira (07), o IBGE divulgou a inflação na indústria nacional referente a setembro de 2025, medida pelo Índice de Preços ao Produtor (IPP). No mês, os preços da indústria caíram 0,25%, influenciados pelas quedas de 0,28% na indústria de transformação. No acumulado dos últimos 12 meses até setembro, o IPP registrou uma queda de 0,40%.

- Na semana, foram consultados os dados da arrecadação do ICMS pelo Estado do Espírito Santo no portal da Sefaz-ES, referentes a outubro de 2025. A arrecadação do imposto estadual foi R\$ 1,94 bilhão no mês, um crescimento nominal de 17,2% em relação ao mesmo mês de 2024.

**Saldo da balança comercial (US\$ milhões)**  
**Espírito Santo**

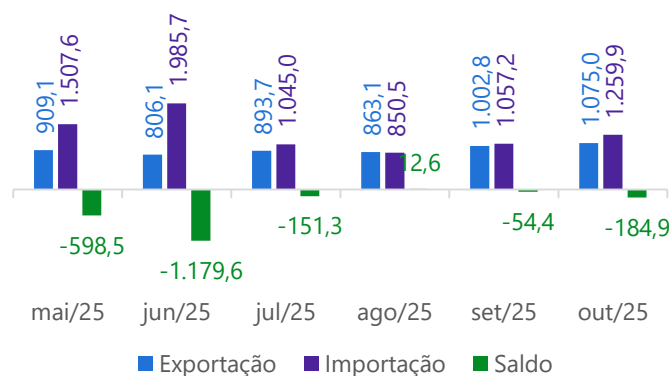

Fonte: Mdic/Comexstat | Elaboração: Observatório Findes.

**Variação (%) do PIB sob as óticas de produção e demanda para o ano de 2023**

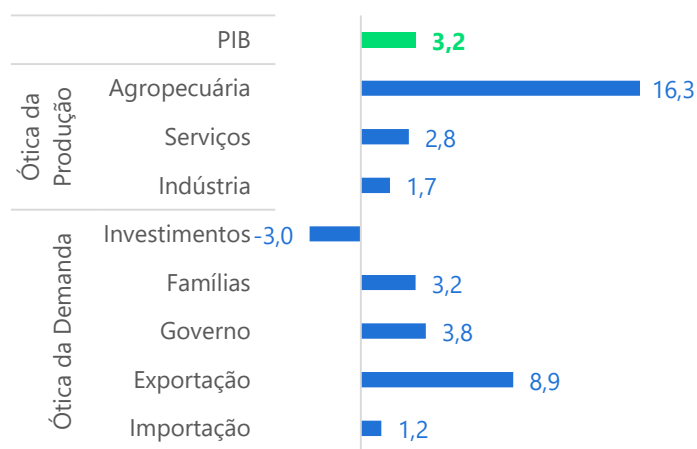

Fonte: IBGE | Elaboração: Observatório Findes.

**Variações (%) do Índice de Preço ao Produtor**  
**Setembro de 2025**

Indústria Geral e Seções	Variação (%)		
	No mês	Acumulado no ano	Acumulado em 12 meses
<b>Indústria Geral</b>	<b>-0,25</b>	<b>-3,87</b>	<b>-0,40</b>
Indústrias Extrativas	0,53	-13,53	0,07
Indústrias de Transformação	-0,28	-3,39	-0,42

Fonte: IBGE | Elaboração: Observatório Findes.



# A Semana Econômica

Publicação Observatório Findes | Nº 245 – Período 03/11 a 10/11/2025

- Na semana, foram consultados os dados de produção de petróleo e gás natural no portal da ANP, referentes a setembro de 2025. No mês, a produção de petróleo no Espírito Santo foi de 238,0 mil barris por dia (bbl/d), um crescimento de 50,4% em relação a setembro de 2024. Este é o terceiro mês consecutivo em que o petróleo registra uma produção acima dos 200 mil bbl/d. Já a produção de gás natural no estado atingiu 6,5 milhões de m<sup>3</sup> por dia em setembro, um avanço de 89,1% em relação ao mesmo mês do ano anterior.

- Durante a semana, também foram levantadas as cotações das commodities metálicas e do petróleo no portal Investing.br, e da celulose no Norexco, considerando as médias mensais de outubro. Na comparação com setembro, os preços internacionais do minério de ferro ampliaram 0,5%, enquanto as bobinas de aço registraram avanço de 6,4%. Já os contratos futuros de petróleo recuaram no período: 1,9% para o Brent e 2,2% para o WTI. No mercado de celulose de fibra curta, houve aumento de 5,2% na Europa e de 2,1% na China, embora, em ambos os casos, os preços ainda apresentem retração no acumulado anual.

- O último Relatório Focus, publicado pelo Banco Central na segunda-feira (10), referente a semana encerrada em 07 de novembro de 2025, apontou estabilidade na mediana das projeções da inflação (IPCA), do PIB, da taxa Selic e da taxa de câmbio em relação à semana anterior. As expectativas para a inflação permaneceram em 4,55% para o ano de 2025. Para os demais indicadores, o mercado espera um crescimento de 2,16% da economia brasileira, uma taxa Selic de 15,00% a.a. e uma taxa de câmbio de R\$ 5,41/US\$ no fim do ano.

## Evolução da produção média diária de petróleo no Espírito Santo (mil bbl/d)

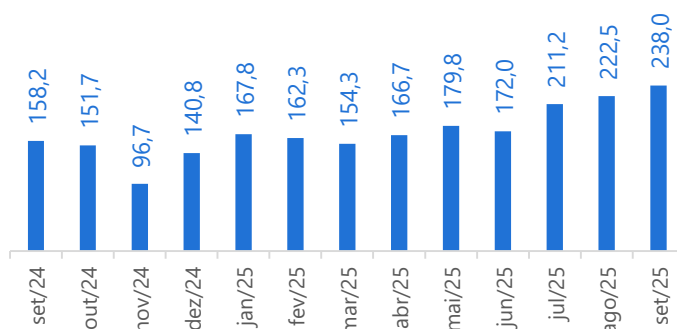

Fonte: ANP | Elaboração: Observatório Findes.

## Focus - Expectativas de mercado – 10 de novembro de 2025

Indicador	Mediana das Expectativas de Mercado	Comportamento das últimas 4 semanas			
		17/10	24/10	31/10	07/11
PIB (% de crescimento)	2,16	↑	↓	→	→
IPCA (%)	4,55	↓	↓	↓	→
Selic (% a.a.)	15,00	→	→	→	→
Câmbio (R\$/US\$)	5,41	→	↓	→	→

↑ alta → estabilidade ↓ queda

Fonte: BCB | Elaboração: Observatório Findes.

## Fique de olho!

Confira a agenda de divulgações da próxima semana:

Indicador	Órgão	Data prevista de divulgação
IPCA	IBGE	11/11/2025
PIM-PF Regional	IBGE	11/11/2025
PMS	IBGE	12/11/2025
LSPA	IBGE	13/11/2025
PMC	IBGE	13/11/2025
Pnad Contínua Trimestral	IBGE	14/11/2025
Preços dos combustíveis	ANP	14/11/2025
Consumo energia elétrica	CCEE	Na semana
Relatório Focus	BCB	17/11/2025