



A Semana Econômica

Publicação Observatório Findex | Nº 254 – Período 26/01 a 02/02/2026

- Na segunda-feira (26), o Observatório Findex divulgou o Índice de Confiança do Empresário Industrial do Espírito Santo (ICEI-ES), referente a janeiro de 2026. Na passagem de dezembro de 2025 para janeiro de 2026, o indicador passou de 51,0 pontos para 48,8 pontos, uma queda de 2,2 pontos. Nesse sentido, por estar abaixo da linha de 50 pontos, o índice sinalizou falta de confiança por parte dos empresários industriais capixabas.
- Também na segunda-feira (26), a Confederação Nacional da Indústria (CNI) publicou a Sondagem Industrial do 4º trimestre de 2025. No período, os principais problemas apontados foram a elevada carga tributária (41,1% dos respondentes), seguido por taxas de juros elevadas (28,0%), demanda interna insuficiente (26,8%) e falta ou alto custo de trabalhadores qualificados (23,1%).
- Ainda na segunda-feira (26), o Banco Central do Brasil (BCB) divulgou as estatísticas do setor externo referentes a dezembro de 2025. No mês, os Investimentos Diretos no País (IDP) somaram saídas líquidas de US\$ 5,2 bilhões, uma queda de 153,4% em relação a novembro de 2025. De acordo com o BCB, esse resultado refletiu uma maior distribuição de lucros enviados ao exterior no mês de dezembro. No acumulado do ano, o IDP atingiu US\$ 77,7 bilhões, equivalente a 3,4% do PIB. Em 2025, o IDP cresceu 4,8% em relação ao ano anterior.
- Na quarta-feira (28), o Comitê de Política Monetária (Copom) manteve a taxa Selic em 15,0% ao ano. O Comitê avaliou que a manutenção da taxa de juros no patamar atual tem sido adequada para conduzir a inflação brasileira em direção à meta contínua de 3,0%. Diante de um ambiente inflacionário mais favorável, o Copom indicou a necessidade de recalibrar o grau de restrição, sinalizando o início do ciclo de redução dos juros na reunião de março. O Comitê também destacou que o cenário externo ainda se mantém desafiador, devido à política econômica nos Estados Unidos e seus impactos sobre as condições financeiras globais. No âmbito doméstico, observou-se moderação no crescimento da atividade econômica e um mercado de trabalho ainda aquecido.

Índice de Confiança do Empresário Industrial do Espírito Santo (Índice de 0 a 100 pontos)

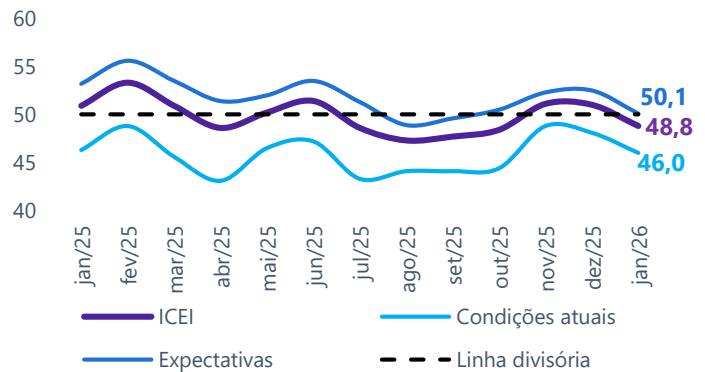

Fonte: CNI e Observatório Findex | Elaboração: Observatório Findex.

Ranking dos principais problemas enfrentados pela Indústria - Percentual do total de indústrias*

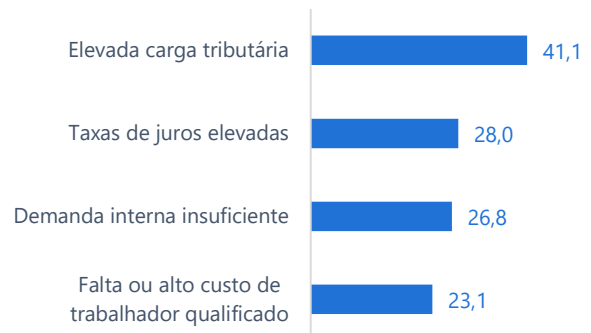

(* Na pesquisa é solicitado que o empresário marque até três itens que constituíram problemas reais para a sua empresa. Desta forma, a soma dos percentuais supera 100%.

Fonte: CNI | Elaboração: Observatório Findex.

Meta da taxa Selic – Variação ao ano (%)

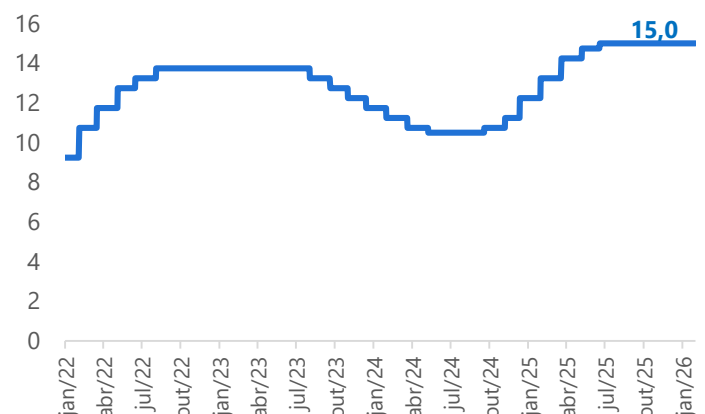

Fonte: CNI e Observatório Findex | Elaboração: Observatório Findex.



A Semana Econômica

Publicação Observatório Findes | Nº 254 – Período 26/01 a 02/02/2026

- Também na quarta-feira (28), o Federal Reserve (FED) decidiu manter a taxa de juros dos Estados Unidos na faixa de 3,50% a 3,75% a.a. Na avaliação da instituição, a atividade econômica dos Estados Unidos tem se expandido em um ritmo sólido e a taxa de desemprego mostrou sinais de estabilização, enquanto a inflação norte-americana permanece elevada (2,7%). O FED tem como objetivo buscar o pleno emprego e uma inflação de longo prazo de 2%.
- Na quinta-feira (29), o Ministério do Trabalho e Emprego divulgou as informações do Novo Caged referentes à movimentação do mercado de trabalho formal no mês de dezembro de 2025. No acumulado do ano, o Espírito Santo registrou a criação de 13.816 postos formais de trabalho, com saldo positivo em serviços (+8.459), comércio (+5.024), indústria (+290) e agropecuária (+43).
- Também na quinta-feira (29), a Fundação Getúlio Vargas (FGV) divulgou o Índice de Geral de Preços – Mercado (IGP-M) referente a janeiro de 2026. No mês, o IGP-M expandiu 0,41%, reflexo da alta de 0,34% dos preços ao produtor (IPA-M), do avanço de 0,51% do índice ao consumidor (IPC-M) e do aumento de 0,63% da inflação da construção civil (INCC-M). Já na variação acumulada em 12 meses até janeiro, o IGP-M retraiu 0,91%.
- Na sexta-feira (30), foram consultados os dados relacionados ao mercado de crédito regional, divulgados pelo Banco Central do Brasil (BCB). O saldo da carteira de crédito no Espírito Santo alcançou R\$ 121,5 bilhões em dezembro de 2025, com elevação de 14,1% frente a dezembro de 2024. Esse desempenho foi influenciado pelos aumentos de 14,7% na carteira de crédito destinado a pessoas físicas e de 13,3% no crédito destinado às pessoas jurídicas. A taxa de inadimplência total das operações de crédito no Espírito Santo chegou a 3,4% em dezembro de 2025, patamar acima da taxa registrada no mesmo mês do ano anterior (2,6%).

Saldo de emprego formal no Espírito Santo acumulado de janeiro a dezembro de 2025

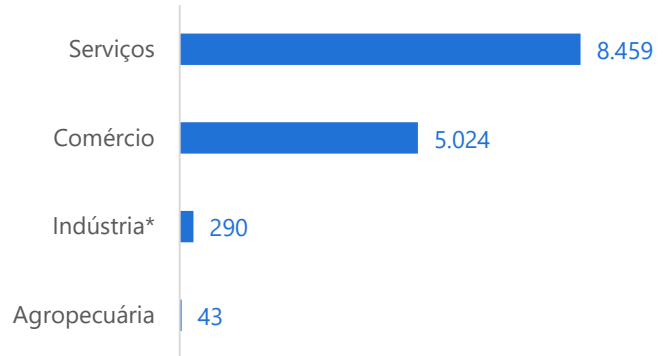

*Compreende os segmentos da Indústria geral (indústria de transformação, extrativa e SIUP) e da Construção.
Fonte: Novo Caged | Elaboração: Observatório Findes.

IGP-M – Variação (%) | Janeiro de 2025

Indicadores	No mês	No ano	Acumulado em 12 meses
IGP-M	0,41	0,41	-0,91
IPA-M	0,34	0,34	-3,25
IPC-M	0,51	0,51	4,47
INCC-M	0,63	0,63	6,01

Fonte: FGV | Elaboração: Observatório Findes.

Taxa de inadimplência das operações de crédito Espírito Santo - Percentual (%)

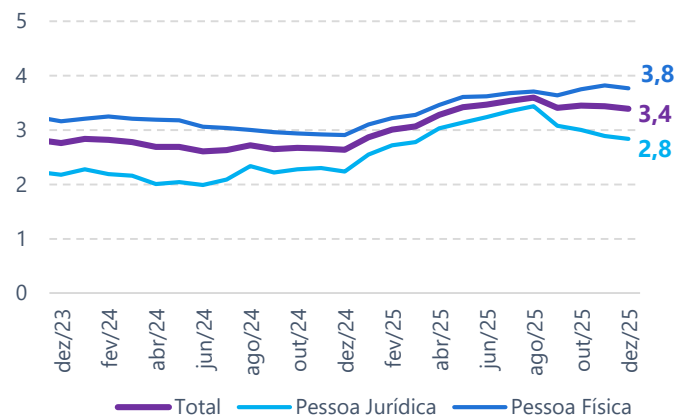

Fonte: BCB | Elaboração: Observatório Findes.



A Semana Econômica

Publicação Observatório Findes | Nº 254 – Período 26/01 a 02/02/2026

- Também na sexta-feira (30), o Banco Central do Brasil (BCB) divulgou as estatísticas fiscais de dezembro de 2025. Em 2025, o resultado primário do Setor Público Consolidado (SPC), que é composto pelo Governo Central, os governos regionais e as empresas estatais, foi deficitário em R\$ 55,0 bilhões. No período, o Governo Central e as empresas estatais registraram déficit de R\$ 58,7 bilhões e R\$ 5,9 bilhões, respectivamente. Já os governos regionais acumularam um superávit de R\$ 9,5 bilhões.
- Ainda na sexta-feira (30), o IBGE apresentou os resultados da Pesquisa Nacional por Amostra de Domicílios Contínua (Pnad-C) referentes ao trimestre encerrado em dezembro de 2025. No período, a taxa de desocupação do Brasil foi de 5,1%, a taxa composta de subutilização foi de 13,4% e o rendimento médio foi de R\$ 3.613.
- Na sexta-feira (30), a Aneel anunciou a manutenção da bandeira tarifária verde em fevereiro, devido às chuvas favoráveis nos últimos 15 dias de janeiro, contribuindo para a recuperação dos níveis dos reservatórios. Dessa forma, as contas de energia elétrica seguirão sem cobrança adicional.
- Também na sexta-feira (30), a ANP divulgou os preços dos combustíveis praticados por revendedores referentes à semana de 25/01 a 31/01/2026. No Espírito Santo, o preço médio da gasolina comum foi de R\$ 6,29 por litro, abaixo do preço nacional (R\$ 6,33). Já o preço do óleo diesel no estado foi de R\$ 5,99 por litro, inferior ao preço nacional (R\$ 6,04). Vale destacar que a Petrobras, no dia 26 de janeiro, reduziu em 5,2% o preço da gasolina A para as distribuidoras, com queda média de R\$ 0,14 por litro, passando para R\$ 2,57 por litro.
- O último Relatório Focus, publicado pelo Banco Central na segunda-feira (02), referente a semana encerrada em 30 de janeiro de 2026, apontou para uma queda na mediana das projeções da inflação (IPCA) do país, que saiu de 4,00% na semana anterior para 3,99% nesta última semana. Para os demais indicadores, o mercado espera um crescimento de 1,80% do PIB do Brasil em 2026, uma taxa Selic de 12,25% a.a. e uma taxa de câmbio de R\$ 5,50/US\$ no fim do ano.

Indicadores da Pnad Contínua mensal – Brasil

Indicador Pnad Contínua mensal	out-nov-dez/2025	jul-ago-set/2025	out-nov-dez/2024
Taxa de desocupação	5,1%	5,6%	6,2%
Taxa de subutilização	13,4%	13,9%	15,2%
Rendimento real habitual	R\$ 3.613	R\$ 3.527	R\$ 3.440
Variação do rendimento real habitual em relação a:	-	2,4%	5,0%

Fonte: IBGE | Elaboração: Observatório Findes.

Focus - Expectativas de mercado – 02 de fevereiro de 2026

Indicador	Mediana das Expectativas de Mercado	Comportamento das últimas 4 semanas			
		09/01	16/01	23/01	30/01
PIB (% de crescimento)	1,80	→	→	→	→
IPCA (%)	3,99	↓	↓	↓	↓
Selic (% a.a.)	12,25	→	→	→	→
Câmbio (R\$/US\$)	5,50	→	→	→	→

↑ alta → estabilidade ↓ queda

Fonte: BCB | Elaboração: Observatório Findes.

Fique de olho!

Confira a agenda de divulgações da próxima semana:

Indicador	Órgão	Data prevista de divulgação
Arrecadação ICMS	Sefaz-ES	02/02/2026
PIM-PF Brasil	IBGE	03/02/2026
PMI EUA e Área do Euro	S&P Global	04/02/2026
IC-BR	BCB	05/02/2026
Comércio Exterior	MDIC	05/02/2026
Relatório Trimestral da Shell	Shell	05/02/2026
Relatório Trimestral da BW Energy	BW Energy	05/02/2026
Relatório Trimestral da ArcelorMittal	ArcelorMittal	05/02/2026
IGP-DI	FGV	06/02/2026
Indicadores Industriais	CNI	06/02/2026
Preço Combustível	ANP	06/02/2026