



A Semana Econômica

Publicação Observatório Findex | Nº 258 – Período 02/03 a 09/03/2026

• Na terça-feira (03), o Instituto Brasileiro de Estatística e Geografia (IBGE) divulgou os dados do PIB do Brasil de 2025. No ano, o PIB do país totalizou R\$ 12,7 trilhões, uma alta de 2,3% em relação a 2024. Pela ótica da produção, todas as atividades cresceram no período, com destaque para o avanço de 11,7% da agropecuária. A indústria expandiu 1,4%, influenciada pelos avanços da indústria extrativa (+8,6%) e da construção (+0,5%), ao passo que energia e saneamento (-0,4%) e indústria de transformação (-0,2%) registraram quedas no período. Os serviços ampliaram 1,8%, com ênfase para informação e comunicação (+6,5%) e atividades financeiras, de seguros e serviços relacionados (2,9%).

• Também na terça-feira (03), o Ministério do Trabalho e Emprego divulgou as informações do Novo Caged referentes à movimentação do mercado de trabalho formal no mês de janeiro de 2026. No mês, o Espírito Santo registrou a criação de 2.434 postos formais de trabalho, com saldo positivo na indústria (+2.579) e nos serviços (+726). Em contrapartida, houve o fechamento de vagas no comércio (-765) e na agropecuária (-106).

• Na quarta-feira (04), o IBGE divulgou a inflação na indústria nacional referente a janeiro de 2026, medida pelo Índice de Preços ao Produtor (IPP). No mês, os preços da indústria ampliaram 0,34%, influenciados pelas altas de 1,39% na indústria extrativa e de 0,29% na indústria de transformação. No acumulado dos últimos 12 meses até janeiro, o IPP registrou uma queda de 4,33%.

• Na quinta-feira (05), o IBGE apresentou os resultados da Pesquisa Nacional por Amostra de Domicílios Contínua (Pnad-C) referentes ao trimestre encerrado em janeiro de 2026. No período, a taxa de desocupação do Brasil foi de 5,4%, a taxa composta de subutilização foi de 13,8% e o rendimento médio foi de R\$ 3.652.

PIB do Brasil – Variação (%)
2025 x 2024

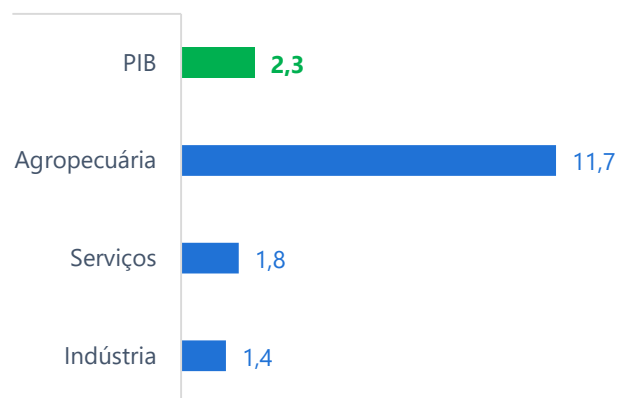

Fonte: IBGE | Elaboração: Observatório Findex.

Saldo de emprego formal no Espírito Santo
janeiro de 2026

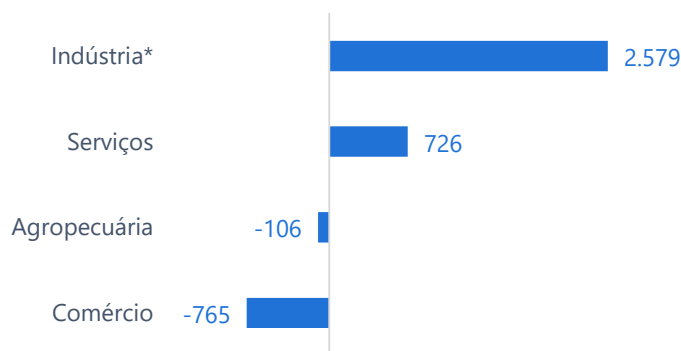

*Compreende os segmentos da Indústria geral (indústria de transformação, extrativa e SIUP) e da Construção.

Fonte: Novo Caged | Elaboração: Observatório Findex.

Índice de Preço ao Produtor – Variação (%)
Janeiro de 2026

Indústria Geral e Seções	Variação (%)	
	No mês	Acumulado em 12 meses
Indústria Geral	0,34	-4,33
Indústrias Extrativas	1,39	-11,88
Indústrias de Transformação	0,29	-3,96

Fonte: IBGE | Elaboração: Observatório Findex.



A Semana Econômica

Publicação Observatório Findes | Nº 258 – Período 02/03 a 09/03/2026

- Na sexta-feira (06), o IBGE divulgou os resultados da Pesquisa Industrial Mensal (PIM-PF) para o Brasil, referentes a janeiro de 2026. A produção industrial registrou uma variação de +0,2% em relação a janeiro de 2025. Esse resultado foi influenciado pelo crescimento de 11,9% da indústria extrativa, ao passo que a indústria de transformação retraiu 1,9%. Na passagem de dezembro de 2025 para janeiro de 2026, a indústria nacional expandiu 1,8%, na série com ajuste sazonal.
- Também na sexta-feira (06), o Ministério do Desenvolvimento, Indústria, Comércio e Serviços (Mdic) divulgou os dados referentes às exportações e importações de fevereiro de 2026. No mês, as exportações do Espírito Santo somaram US\$ 672,6 milhões, uma alta de 9,7% em relação a fevereiro de 2025. As importações totalizaram US\$ 999,5 milhões no mês, uma expansão de 21,6% na comparação interanual.
- Ainda na sexta-feira (06), a Fundação Getúlio Vargas (FGV) divulgou o Índice Geral de Preços – Disponibilidade Interna (IGP-DI) referente a fevereiro de 2026. Na passagem de janeiro para fevereiro, o IGP-DI recuou 0,84%. No mês, a inflação ao produtor (IPA-DI) retraiu 1,21%, a inflação ao consumidor (IPC-DI) recuou 0,14% e os preços na construção civil (INCC-DI) cresceram 0,28%. No acumulado dos últimos doze meses até fevereiro, o IGP-DI retraiu 2,91%.
- Na semana, foram consultados os dados da arrecadação do ICMS pelo Estado do Espírito Santo no portal da Sefaz-ES, referentes a fevereiro de 2026. A arrecadação do imposto estadual foi R\$ 1,97 bilhão no mês, um crescimento nominal de 15,0% em relação ao mesmo mês de 2025.

PIM-PF Brasil - Variação (%) | Janeiro de 2026

Atividade	Variação (%)		
	Jan. 2026/ Dez. 2025*	Jan. 2026/ Jan. 2025	Acumulado em 12 meses
Indústria Geral	1,8	0,2	0,5
Indústrias Extrativas	1,2	11,9	6,3
Indústrias de Transformação	2,1	-1,9	-0,6

Fonte: IBGE | Elaboração: Observatório Findes.

Saldo da balança comercial (US\$ milhões) Espírito Santo

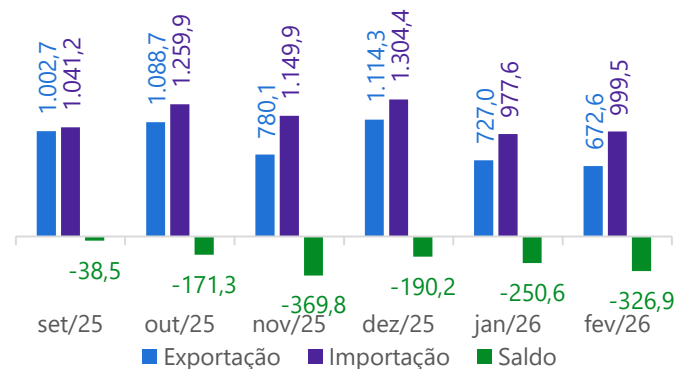

Fonte: Mdic/Comexstat | Elaboração: Observatório Findes.

Arrecadação do ICMS do Espírito Santo mensal Bilhões (R\$)

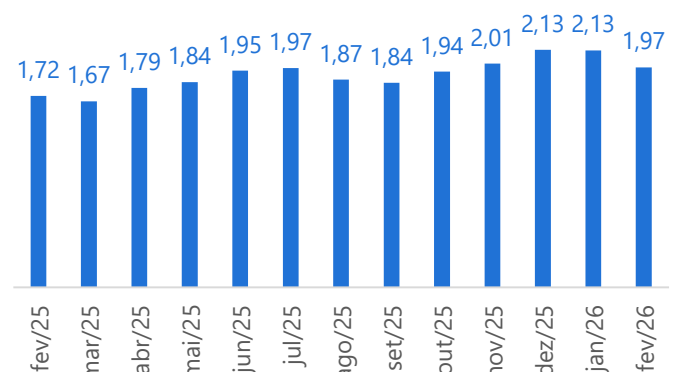

Fonte: Sefaz-ES | Elaboração: Observatório Findes.



A Semana Econômica

Publicação Observatório Findes | Nº 258 – Período 02/03 a 09/03/2026

- Na semana, foram consultados os dados relacionados ao mercado de crédito regional, divulgados pelo Banco Central do Brasil (BCB). O saldo da carteira de crédito no Espírito Santo alcançou R\$ 122,4 bilhões em janeiro de 2026, com elevação de 14,0% frente a janeiro de 2025. A taxa de inadimplência total das operações de crédito no Espírito Santo chegou a 3,6% em janeiro de 2026, patamar acima da taxa registrada no mesmo mês do ano anterior (2,9%).
- Também durante a semana, foram consultados os dados de produção de petróleo e gás natural no portal da ANP, referentes a janeiro de 2025. No mês, a produção de petróleo no Espírito Santo foi de 158,9 mil barris por dia, um recuo de 5,3% em relação a janeiro de 2025. Já a produção de gás natural no estado atingiu 4,4 milhões de m³ por dia em janeiro, um avanço de 16,4% em relação ao mesmo mês do ano anterior.
- Ainda na semana, foram levantadas as cotações de commodities metálicas e do petróleo no portal Investing.br, e da celulose no portal Norexco, considerando as médias mensais de fevereiro de 2026. Na comparação com janeiro, o preço internacional do minério de ferro registrou queda de 6,2%, enquanto o preço da bobina de aço registrou um aumento de 4,6%. No mercado de celulose de fibra curta, houve aumento do preço em 6,4% na Europa e avanço de 2,8% na China.
- O último Relatório Focus, publicado pelo Banco Central na segunda-feira (09), referente à semana encerrada em 06 de março de 2026, apontou estabilidade nas projeções de inflação (IPCA) e do PIB, além de revisões para cima na estimativa da taxa Selic e para baixo na taxa de câmbio. A mediana das expectativas para o IPCA de 2026 permaneceu em 3,91%, enquanto a projeção de crescimento da economia brasileira foi mantida em 1,82%. Já a estimativa para a taxa Selic foi elevada de 12,0% para 12,13% ao ano, ao passo que a projeção para a taxa de câmbio recuou de R\$ 5,42/US\$ para R\$ 5,41/US\$ ao final do ano.

Taxa de inadimplência (%) das operações de crédito Espírito Santo

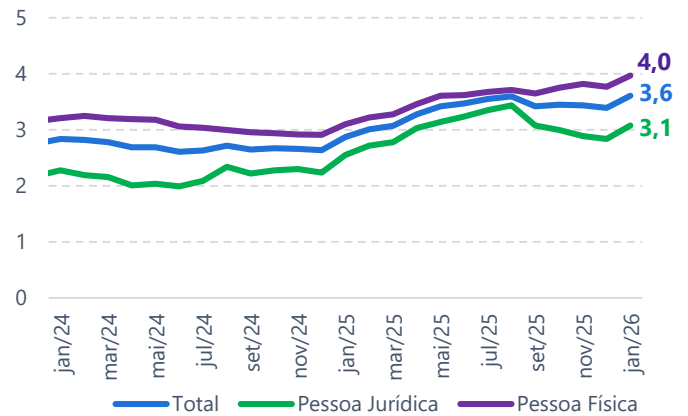

Fonte: BCB | Elaboração: Observatório Findes.

Focus - Expectativas de mercado – 09 de março de 2026

Indicador	Mediana das Expectativas de Mercado	Comportamento das últimas 4 semanas			
		13/02	20/02	27/02	06/03
PIB (% de crescimento)	1,82	→	↑	→	→
IPCA (%)	3,91	↓	↓	→	→
Selic (% a.a.)	12,13	→	↓	↓	↑
Câmbio (R\$/US\$)	5,41	→	↓	↓	↓

↑ alta → estabilidade ↓ queda

Fonte: BCB | Elaboração: Observatório Findes.

Fique de olho!

Confira a agenda de divulgações da próxima semana:

Indicador	Órgão	Data prevista de divulgação
Indicadores Industriais	CNI	09/03/2026
PMC	IBGE	11/03/2026
IPCA	IBGE	12/03/2026
PIM-PF Regional	IBGE	13/03/2026
PMS	IBGE	13/03/2026
LSPA	IBGE	13/03/2026
Arrecadação ES	Sefaz-ES	Na semana
Consumo energia	CCEE	Na semana